



# 客神

本院使命宣言：培育神國人才

從客家出發，投入普世宣教

完成耶穌基督的大使命

院訊



國內  
郵資已付

桃園郵局許可證  
桃園字第979號

CHRISTIAN HAKKA SEMINARY

ATA (亞洲神學協會) 正會員

第290期

發行者：客家宣教神學院

電話：886-3-411-6253

傳真：886-3-411-6387

發行所：325桃園市龍潭區新原路82號 網址：www.chs.org.tw

帳戶：財團法人桃園市基督教客家神學宣教院

中華郵政桃園雜字第00068號登記證登記為雜誌交寄

E-mail：hms507@ms52.hinet.net

劃撥帳號：50416881

出刊日期：主曆2026年03月31日



院長心語

牧養能力的提升(十四)

## 建立門訓網絡

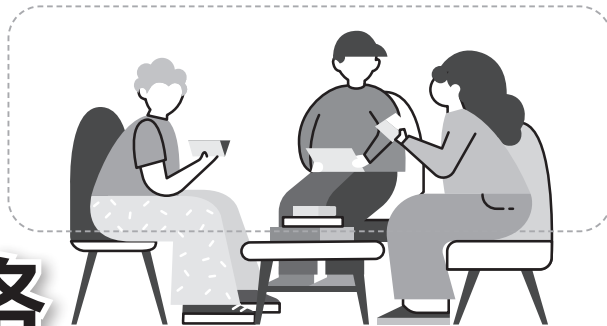

/ 院長 溫永生牧師

「你在許多見證人面前聽見我所教訓的，也要交託那忠心能教導別人的人。」(提後2：2)

在本專欄中的前幾期，已分享過幾篇有關「門訓」的文章。鑑於校友會剛於2/2-4借關西統一度假村舉辦「門訓實踐營(初階)」第一梯次，校友會也決定6/3-5再舉辦「初階」的第二梯次。所以，在此仍根據「提後2：2」，再進一步分享有關「落實門訓」的課題。

這節經文是保羅「門訓」提摩太時說的一句話。這句話讓我們看到「門訓」的「四代」：保羅→提摩太→忠心能教導別人的人→別人。

### 初聞「陪讀」難接受

過去在平鎮崇真堂牧會期間，建立了小組的牧養模式。有一次，一位在客家區牧會有成的牧者，向我推薦板橋福音堂的「陪讀教材」，分享他們在小組中怎樣運用這教材～黃皮書、綠皮書、藍皮書……，做「一對一的陪讀」，並鼓勵我採用。

當時的我直覺不可行！小組長帶領每週的小組聚會、週間關懷組員，又定期推動小組傳福音，已經夠忙了，若要他再一對一的陪讀「每一位組員」，怎麼忙得來？！

後逢母校邀請板橋福音堂的主任牧師張復民牧師，開了「一對一陪讀門徒帶領」(下簡稱「一對一門訓」)的這門課，我就邀了教會中核心的同工一起去上課。才知「一對一門訓」不是由小組長陪讀每一位組員，而是照下圖所示的結構圖，小組長陪讀2~3位核心組員，再鼓勵這些核心組員陪讀其他組員。

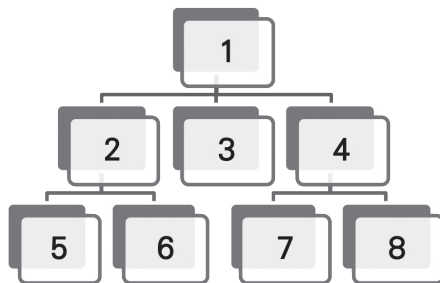

### 客神院訊目錄

- 1、牧養能力的提升(十四)：建立門訓網絡 / 溫永生..... 1
- 2、從堂號與族譜看慎終追遠的真義 / 賴啟仲、四月客神主日..... 2
- 3、一位「隱形卻令人難忘」的客家宣教士(三) / 詹明旻..... 3
- 4、「擴建購地」進入關鍵期 / 溫永生、2026年招生快報(二)..... 3
- 5、2026客神藝術與神學研習會、學院動態與代禱..... 4
- 6、「藝術神學與教牧神學的整合與應用」報名表..... 5
- 7、奉獻徵信..... 6
- 8、信用卡授權書、劃撥單..... 8

### 客福簡訊目錄

- 1、哈客後生 青聲來寮 / 邱彼得..... 9
- 2、靈火降臨——印尼東帝汶島大復興 / 徐家正..... 10
- 3、客福第八屆新任董事簡介 / 黃馨蓮..... 12
- 4、客家興起代禱信、客家聖徒 蔡希晉歸主記 / 曾政忠..... 13
- 5、客福與客家教會大小事、基甸三百回應現況..... 14
- 6、客福奉獻徵信..... 15
- 7、客語聖經、信用卡授權書、劃撥單..... 16

本期客福請見第9頁！

客  
神  
院  
訊  
290  
期

1

我才恍然大悟，於是開始在教會推行「一對一門訓」。實行一段時間後，小組就有一波明顯的增長。

### 門訓「網絡」須建立

後來，經多年的實做與觀察，有認真推動「一對一門訓」的小組，雖有段時間較低迷，一段時間後，就經歷突破與成長；相反的，長久不推行「一對一門訓」的小組，雖組員不少，每週聚會也很熱絡，但久了之後，不但沒成長，人數反而下滑。

可見，「門訓」不應只限於教會「高層」的核心同工，應普及到小組中推行，意即，應落實到整

個教會。因此，建立小組牧養模式，是「一對一門訓」普及至全教會較好的架構。

之前的專文有強調過，果效較好的門訓不能只用「開班授課」來達標。最有果效的模式是「開班」與「一對一」雙軌並行。因此，教會的「核心圈」（即小組長以上的同工團）和每個小組內，若都能建立如上圖的網絡結構，就能逐步推動全教會的門訓事工。當然，全教會的「門訓網絡」無法一蹴可幾，須有耐心地一步一步去落實。祝福客家地區的牧者們，因看見門訓的重要，能在教會逐步建立「門訓網絡」，使「一對一門訓」能在全教會普遍地施行，進而帶出質與量的增長！

### 清明節特稿

## 從堂號與族譜看慎終追遠的真義

/ 工福同工 賴啟伸傳道

華人傳統的三合院、四合院的主廳門楣上常看到「○○堂」，這叫「堂號」，看堂號可略猜這戶人家的姓氏，例如，「延陵堂」姓吳；「清河堂」可能姓張、姓傅或姓房；「潁川堂」可能姓陳、姓賴或姓鍾。「堂號」代表家族血脈與家風，象徵祖先留下的精神傳承，提醒人常常想起「我是誰的後代」、「我的根在哪裡」。這種對源頭的追尋，其實深深刻在人性之中。

「族譜」是另個溯源的路徑，但很可惜，各姓氏支派的族譜大多僅追溯到五、六百年就失去線索了，因為早期百姓大多文盲，到了明初，族譜才大量普及記載；即便歷代祖先都是當官的知識分子，他們的族譜可追溯到春秋戰國時代，甚至到黃帝，也難以回答一個關鍵問題「第一代從哪裡來？」，因此，族譜能幫助我們認識家族歷史，卻無法觸及人類最初的源頭。當人不斷往上追溯家族歷史時，會發現人不只想活在當下，更想知道自己從哪裡來、要往哪裡去。透過堂號、族譜認識自己姓氏，正是這種尋根渴望的文化呈現。

曾幾何時，華人敬祖的禮儀摻雜了鬼神觀，追思感恩中摻雜了「求福避禍」，人心開始被恐懼與迷信牽引。許多人祭祖時，內心其實帶著不安：怕祭得不夠、怕觸犯禁忌、怕祖先怪罪。於是，「懷念」變成「交易」，「感恩」變成「依賴」。祖先在不知不覺中被放到「神明」的位置，這正是信仰

錯置的開始。

我們應當恢復尋求「人類最初從何而來」的敬畏之心，我們必須承認族譜是有限的。其實，聖經提供了一個截然不同的視野：人類真正的源頭，不在某個姓氏的始祖，而在創造天地的上帝。聖經指明，人是按神的形象所造，萬族萬民同出一源。這意味著，我們最大的「祖先」不是人，而是那位賜生命氣息的創造主。從這個角度來看，「慎終追遠」的意義就被提升了。追遠，不只是追溯家族歷史，更是把人心引回創造生命的源頭；慎終，不只是對亡者的追思，更是在思想人最終要回到哪裡。當尋根回到神，人對祖先的懷念便不再帶著恐懼，而是在敬神中得著平安。

近年有許多教會鼓勵會友在清明節帶領家族以「追思三禮」來掃墓，這是非常值得推廣的禮儀：一、倒水禮：飲水思源——敬拜天父是萬有的本源，感恩祖先的血脈傳承；二、獻花禮：祖德流芳——感謝耶穌的十架救恩，追念祖先的美德與榜樣；三、點燭禮：光宗耀祖——接受聖靈的光照，讓我們在世的日子能榮神益人。

當人明白自己真正的源頭在神，堂號與族譜便不再只是歷史資料，乃是引導人思想生命意義的線索。慎終追遠，不再只是清明時節的儀式，應成為一種生命態度：讓我們以自己姓氏為榮，這是讓我們通往真理源頭的一條路。

### 四月份客神主日

- 4/12 台北龍江路福音堂 / 下午聖經講座（溫永生院長）
- 4/12 竹東築心堂（傅世瑩處長）
- 4/12 中華聖潔會鳳山村教會（河民基館長）
- 4/12 八德禮拜堂（羅源豐處長）

- 4/19 平鎮泰語福音中心（潘壘牧師）
- 4/26 改革宗長老會中壠教會（羅源豐處長）
- 4/26 竹北長老教會（溫永生院長）
- 4/26 中壠新希望懷恩教會（河民基館長）

# 一位隱形卻令人難忘的客家宣教士(三)

/ 美國正道 詹明旻弟兄

## 第二章 轉向客家：民族差異與族群神學的萌芽

到1960年代中期，柏德行逐漸意識到，在福音接受度上，台灣各族群的差異已經到了必須重新思考宣教優先次序的地步。根據他在1965年左右的統計與觀察，台灣人（閩南）約有1.5%自認為基督徒，而客家族群則只有約0.3-0.55%，幾乎可視為「未被觸及的少數民族」。這種落差，促使他開始追問：為何同樣是漢人、同樣在台灣生活，客家族群對基督教的回應卻明顯冷淡？

他在〈My Ministry to the Hakka Chinese〉文中指出，早期宣教士與台灣教會多半把客家視為「台灣人的一個方言支系」，在語言、文化與祖先崇拜等層面欠缺區辨。例如長老會曾引進華南客語聖經，但因未設立客家中會，反而禁止繼續輸入客語聖經，以致客家人無法在母語中接觸經文。更具傷害性的是，教會往往要求慕道者「公開焚燒祖先牌位」作為受洗前提，對於高度重視族譜、堂號與宗祠的客家人而言，這不啻於公開切斷與歷代祖先的連結。在這樣的背景下，柏德行開始大量閱讀有關

客家歷史與文化的研究，並重述如David C. E. Liao在《The Unresponsive, Resistant or Neglected?》所提出的關鍵診斷：客家並非「屬靈剛硬」或「本質抗拒福音」，而是長期被教會系統性忽略為一獨立「族群實體」，致使其強烈的「民族意識」（people consciousness）沒有得到尊重與正面引導。柏德行接受這一基本前提，並在此基礎上發展出自己的宣教神學直覺：如果福音要在客家人中成為「好消息」，必須以客家話宣講、在客家禮俗框架內回應祖先崇拜，並承認客家人可以「百分之百作客家人、同時作基督徒」。

1960年代後期，他決定正式學習客語，並在台北接受一年的客語語訓，隨後遷居苗栗——當時台灣最具代表性的客家聚落與文化中心——作為其客家宣教的基地。此舉標誌著他從「在國語、台語工場中偶爾接觸客家人」的階段，進入到「自覺地以客家為主要呼召對象」的新階段<sup>(註)</sup>。（待續）

註：柏德行著《A Hakka Chinese Gospel and Ancestral Memorials》之〈MY MINISTRY TO THE HAKKA CHINESE〉。

## 「擴建購地」進入關鍵期

/ 院長 溫永生牧師

為了有效推動擴建購地，去年組成人數較少的「擴建前期作業小組」，期能較機動地召集開會，並研議各種情況的應變策略與行動。本期院訊截稿前，已訂3/16召開這小組的會議，期能研擬出下一步的策略與行動。

為了今年六月底能在購地上有明確的進展，在幾個可能方案中如何繼續推進，須求主指引與帶領，請您迫切代禱，謝謝您！

## 2026年招生快報（二）

客神2023年榮獲ATA（亞洲神學協會）第二次認證「道學碩士科」、「客家宣教碩士科」與「神學學士科」，為ATA正式會員。前年已有一位教牧博士科同學畢業，2028年將申請教博科的評鑑。若您對牧會、植堂或宣教有負擔，客神是您最佳選擇，歡迎不分族群踴躍報考！

### 2026年招生主題

# Reset 人生 門徒模式開啟

重啟人生方向，學習耶穌的門訓；讓信仰更新、生命翻轉，活出有影響力的人生。客神歡迎您！

### 考試資訊

- ◎ 筆試：2026年6月15日（週一）
- ◎ 口試：7月3日（週五）或7月6日（週一）
- ◎ 報名截止：2026年6月2日（週二）

有意報考者，歡迎參加4/8「一日神學生體驗營」，或加入「提摩太line團契」，每月聚會一次，一起禱告尋求主帶領。

# 2026客神藝術與神學研習會

簡介：上帝是真、善、美的神！基督徒追求真理，活出善行外，怎樣享受美麗又豐富的人生？教會又如何能吸引音樂、舞蹈、戲劇、繪畫、雕塑…等藝術人才進入教會，發揮所長、美化教會？難得的研習會值得您把握機會報名參加！

## 何崇謙博士

講員簡介：美國柏克萊大學（UC Berkeley）與聯合神學研究院（Graduate Theological Union）哲學博士、三一神學院哲學博士、教牧學博士。

時間	日期：5月4日（星期一）
08:30~09:00	報到、茶點時間
09:00~09:30	敬拜，開會式：溫永生院長
09:30~10:30	第一堂：美的醒覺、真的顯露
10:50~12:00	第二堂：聖經中傳情達意的藝術
13:30~14:40	第三堂：藝術、美育、靈性
15:00~16:10	第四堂：讀經、靈修、動筆
16:30~16:40	閉會式

地點：桃園市龍潭區新原路82號【客神】

日期：2026年5月4日（週一）

報名：請向研發處劉秘書連繫

電話：03-4116253

報名費：500元（含茶點、餐費、客神專刊 No.2《促進教會成長的門訓與領導》）

早鳥4/10日（含）前優惠價300元。

註：已報名選讀5/4~8密集課者，已包含此研習會，不需再報名



## 學院動態與代禱

### 院長室：

- 請為溫院長禱告，求主膏抹他的講道與服事，四處祝福更多教會：3/29頭份全福教會客神主日講道及敬祖講座；4/5信義會台南善牧堂主日講道；4/11台北靈糧堂客家崇拜講道；下午參加台灣福音證主董事會會議；4/12台北龍江路福音堂客神主日講道暨聖經理財講座；4/14-18參加全球客福大會；4/26竹北長老教會客神主日講道。
- 這學期每週一的全院禱告會開始為客家區的教會禱告。每週會請同工或同學搜集一間教會的代禱事項，藉此讓師生同工關心代禱外，也能更多了解客家區教會的動態，請為此代禱，使多重目標能達成。
- 師生17人4/18-23組隊到印尼棉蘭短宣，與衛理公會榮耀堂配搭，操練團隊服事與傳福音。目前短宣的經費還缺約20萬元，請為同學們最後階段的短宣預備、訓練與籌款代禱。

### 校友會代禱事項：

#### 高文清校友 / 鶯歌崇真堂傳道

- 請為教會社區關懷據點，發揮影響力，吸引附近長輩湧

入據點，有機會接觸認識耶穌，得著自由，轉化生命，除去苦毒。

- 請為成立敬拜樂團代禱，各項樂器的樂手能提升，藉著學習課程，充實敬拜樂理與知識，靈命長大成熟，合乎主用。
- 請為2026年開展事工代禱，今年目標設立兒主中英文查經班，以及成人中英文主日學。祈求上帝帶領賜福，預備師資與學員，享受在學習喜樂中。

#### 沙哲明校友 / 平鎮崇真堂傳道

- 求主帶領哲明牧區小組長，在「同心年」能同心牧養小組，小組能增長，牧區及教會也都一起增長。
- 請為牧區小組長鼓勵或陪伴組員，一起報名參加教會裝備課程「幸福大學（上）」，希望有10位報名上課。
- 請為3/7「真福氣協會」會員大會選出的理事長及理監事代禱，繼續為扶貧弱勢的事工效力。

#### 黃多加校友 / 帳棚使命團秘書長 / 牧師

- 請為帳棚使命團三至六月最後一個主日在南庄教會主日證道禱告。
- 請為培訓有心服事的同工在聖經研讀和參與行動禱告。
- 請為團員們的家人們聽見福音救贖大能禱告，期盼一個個家庭都成為主的精兵。

## 客家宣教神學院 2026 年 密集課程

- 一、課程名稱：藝術神學與教牧神學的整合與應用（2 學分）  
 二、時間：5/4~8（週一至週五）9：00~17：00（午休 2 小時）  
 三、地點：學院教室（桃園市龍潭區新原路 82 號）  
 四、名額：20 名  
 五、報名：電郵 [huiya12272017@gmail.com](mailto:huiya12272017@gmail.com)、傳真 03-4116387、電話 03-4116253 彭主任  
 4/24 前報名截止，逾期報名需加收 200 元。（新學員敬請配合先完成選課申請及面談。）

### 六、講師簡介：

**何崇謙牧師** 香港崇真會按立牧師，美國柏克萊大學與聯合神學研究院哲學博士、三一神學院哲學博士、教牧學博士、耶魯大學神學院神學碩士。現任美國美福神學院客座教授、加拿大卡爾加里客座教授、溫哥華華人神學院客座教授。

### 七、課程簡介：

本課程旨在整合藝術神學與教牧神學，探討「神啟示的美與人藝術創作的美」如何作為神學思考、牧養實踐與教會宣講的關鍵。課程將從聖經、神學傳統、當代文化與牧養處境出發，反思藝術、象徵、敘事、禮儀與創作如何形塑信徒的信仰想像、屬靈感知與群體生命，並進一步應用於講道、敬拜、關顧、門訓與公共見證。

此課程是碩士科/教博科合開。

### 八、【費用】：

- (一)選修學分  碩士組 4900 元  
 (二)旁聽學分  4900 元  
 (三)教牧同工  3600 元

### 九、【繳費方式】：（繳費後才完成報名手續）

劃撥：財團法人桃園市基督教客家神學宣教院

帳號：50416881 請註明：藝術神學與教牧神學

匯款：財團法人桃園市基督教客家神學宣教院

銀行：台灣土地銀行-石門分行。帳號：015-001-08249-1 匯款後請電話確認



### 2026 年密集課程「藝術神學與教牧神學的整合與應用」報名表

姓名	<input type="checkbox"/> 新生 <input type="checkbox"/> 舊生	性別	手機			
電話	(H) _____ (O) _____	教會	職稱			
最高學歷	<input type="checkbox"/> 大學或專科 <input type="checkbox"/> 研究所					
e-mail	_____		地址	_____		

◎午餐及晚餐須提前預訂，每份 70 元。

訂午餐日期： 5/4  5/5  5/6  5/7  5/8

訂晚餐日期： 5/4  5/5  5/6 (共計\_\_\_\_\_元)

◎住宿： 需住宿（5/3~5/7 費用另計）  不需住宿

教務長簽章：\_\_\_\_\_

出納簽章：\_\_\_\_\_

# 客神奉獻徵信2月份

經常費奉獻徵信			
團體奉獻 \$139,044			
平鎮崇真堂	10,000	基督教中華聖潔會竹東教會	1,000
蘭陽靈糧堂	5,000	台灣原住民戒酒得勝關懷協會	500
台北崇真堂	5,000	中華基督教信義會竹南勝利堂	5,000
龍潭聖潔會有志	3,130	中華基督教行道會高雄牧鄰教會	1,000
新竹聖教會有志	1,400	基督教浸禮聖經會林口會幕堂有志	1,300
威綠種苗有限公司	6,000	台北市基督教台灣貴格會清水教會	2,000
基督教台灣崇真會	3,000	基督教台灣新店活水泉靈糧堂協會	3,000
台灣播種文化協會	8,200	台灣省桃園縣中華基督教中壢浸信會	2,000
基督教會宜蘭靈糧堂	2,000	基督教會新埔靈糧堂(新埔靈糧堂)	5,000
基督教崇真會雙和堂	2,000	基督教中華聖潔會龍潭教會(溫院長講道謝禮)	2,000
台灣聖教會屏東教會	3,000	印華基聯(PGTI, IDR500,000)	740
平鎮崇真堂長青團契	3,000	基督教台灣崇真會楊梅崇真堂(溫院長講道謝禮)	2,000
台北基督徒石牌禮拜堂	40,000	基督教台灣崇真會內埔崇真堂(溫院長講道謝禮)	3,000
天陽企業股份有限公司	5,000	中華聖潔會龍岡教會(2/22羅源豐處長謝禮)	2,000
陽明山基督教天母禮拜堂	5,000	印尼自傳會坤甸會堂(GKNI, IDR500,000)	740
中華基督教浸信會慈光堂	3,000	基督耶穌教會坤甸國語堂(GKY, IDR2,050,000)	3,034

客神之友 \$136,068									
黃帶	1,000	辛佩珍	500	主知名	1,000	劉美瑩	1,000	曹克昌	1,000
林信	1,500	主知名	1,000	廖培英	1,000	蔡富森	2,000	熊宇婕	1,000
林望	1,500	李意文	1,200	賴尚志	1,000	許櫻芳	1,000	邱兆勳	300
許書毓	1,000	溫全香	2,000	張金葉	500	陳主音	1,000	陳俊宏	1,000
房子欽	1,000	鐘郁崎	500	張峻豪	500	邱創雲	300	彭兆鴻	1,000
陳采築	400	李詩屏	600	劉旻宜	1,000	主知名	1,000	宋秀妹	300
陳阿敏	500	林春芳	1,000	劉啟聖	1,000	溫瑞美	2,500	劉良謙	2,000
朱昭廉	2,000	主知名	500	傅玉蘭	2,000	沙哲雄	2,000	劉丞緯	300
林子軍	500	蔣秀惠	2,000	張智堯	500	蔡麗娜	1,000	陳淑嬌	500
陳紹賢	300	林珠枝	2,000	黃麗紅	100	陳妍齡	500	韓麗淑	300
羅源豐	2,420	趙明娟	2,000	許秀雲	2,000	黃致誠	200	潘雪梅	1,500
沙哲雄	1,700	吳志成	500	王忠義	1,000	杜建華	300	施富金	500
張慧玲	500	賴竹梅	300	周譚興	2,000	羅美鳳	600	許有琪	400
許宣詔	2,000	陳為忠	100	張彩彩	300	王○○	2,000	陳法伯	500
徐菊英	2,000	主知名	500	梁○○	2,000	林志榮	5,000	彭慧雅	2,600
葉皖鸞	1,000	周曉湘	200	鄧錦敦	1,000	曾美芬	300	劉燕和	1,800
陳江財	2,000	陳思恩	1,000	陳吉彪	500	張鳳英	500	呂國強	1,650
儲湘雲	1,000	莊嘉香	2,000	黃元美	500	呂瑞貞	2,000	楊忠勳	2,300
沈介仁	1,500	溫幸江	2,000	翁仁聖	1,000	王○○	1,000	王明怡	950
主知名	848	陳文漢	1,000	鄭鏡偉	1,000	曾淑義	1,000	陳孫秀琴	1,000
洪國雄	600	黃永來	1,000	許美秀	500	溫瑞美	1,900	查王錦華	1,000
林恩慈	2,000	劉英美	1,000	沙哲明	1,000	莫德政	300	陳蔡滿足	1,000
黃鳳珠	1,000	陳紹賢	400	陳品悅	600	羅偉森	1,000	葉王秀芳	2,600
劉晨煜	300	羅桂榮	1,700	沙喬雯	1,000	余瑞美	1,000	中華基督教福音信義會(東勢施恩堂)	2,500
余瑩瑛	300	邱福全	1,000	沙浩恩	500	張欣華	300		

基甸三百 \$421,982									
王運秀	12,000	姜惠心	130,000	李錦峯	4,000	古淑琴	3,000	張淳鎰	3,000
蔣○○	40,000	傅世瑩	9,000	許金嬌	3,000	林讚西	10,000	溫永生(年終)	4,500
莊萬益	5,000	溫嘉怡	6,000	黃美齡	10,000	林○○	7,000	崔王少妹	3,000
溫瑞美	3,000	徐吳雄	3,000	郭明賢	3,000	王莢芳	3,000	田榮道 陳美華	6,700
姜月娥	4,000	溫永生	4,500	蔡健聰	5,000	賴成青	3,000	桃園市私立亞米哥托嬰中心	3,000
許宣詔	15,000	李泳滿	9,000	徐吳雄	5,000	徐明富	3,500	張靜毅(USD2,000)	62,782
范正成	4,000	鍾淑惠	12,000	黃恆嘉	15,000	宋智達	5,000	溫永生(台北靈糧堂客語崇拜講員費)	3,000

<b>其它奉獻收入 \$140,460</b>						埔頂小組	3,700
潘皓	8,000	李廣宇	15,700	魏安琦	10,750	呂國強	650
黃樂熹	8,000	蔡育螢	9,100	溫永生	9,800	溫瑞美	1,000
李召揚	2,000	黃美齡	13,720	溫永生	600	林靜怡	7,900
葉富康	24,800	葉錦蓉	1,500	彭慧雅	3,640	埔頂小組	3,700
						中華基督教澎湖浸信會	8,000

<b>專款奉獻徵信</b>							
<b>設備修繕與購置專款 \$19,000</b>				<b>戊菊關懷專款 \$13,581</b>			
劉悅姍	10,000	陳○○	5,000	歐陽	4,000	溫永生	9,181
						某確類乙書義賣	2,750
						基督教台灣信義會(某確類乙書義賣)	1,650

<b>國內助學金專款 \$68,762</b>							
郭台麟	1,000	吳○○	5,000	LAMP~Mission Taiwan(USD2,000 費城三一教會)			62,762

<b>海外神學生獎助學金 \$168,305</b>							
中華基督教衛理公會華恩堂	26,500	中華基督教衛理公會華恩堂(2月)	21,500	洛杉磯國語浸信會(USD3,750)			118,305
郭台麟	1,000	黃愛月	1,000				

<b>圖書專款 \$2,100</b>				<b>基督教與客家文化研究專款 \$171,811</b>			
鄧智華	100	施慎微	2,000	LAMP~Mission Taiwan(USD5,475 美國西區教會)			171,811

<b>宣教與拓植專款 \$297,885</b>							
傅世瑤	25,000	河民基	3,000	黃麗虹	10,000	張素娥(為印尼棉蘭短宣)	3,000
賴心怡	5,000	曾美芬	200	宣教咖啡義賣	670	許宣詔(為印尼棉蘭短宣)	3,000
黃愛月	1,000	葉碧芳	3,000	基督教台南聖教會	7,000	黃金湖(為印尼棉蘭短宣)	10,000
劉慈惠	1,000	黃美齡	1,000	為印尼棉蘭短宣義賣	41,204	葉純珍(為印尼棉蘭短宣)	6,000
						LAMP~Mission Taiwan (USD5,475 美國西區教會)	171,811

<b>擴建專款 \$909,527</b>							
鄭讓	1,000	蔡國宏	10,000	沙哲雄	2,000	劉燕和	1,800
張麗	500	范正成	2,000	施○○	3,000	呂國強	1,600
羅源豐	3,000	傅世瑩	3,500	羅香菊	1,000	楊忠勛	2,250
沙哲雄	1,700	林秋芳	2,000	溫瑞美	1,900	王明怡	950
吳家淦	10,000	林惠芳	1,000	林慶宜	1,000	李曾菊英	3,000
朱春妹	500	陳君蓉	650	張貴卿	1,000	溫康鳳美	5,000
主知名	3,500	陳燦楷	100,000	邱兆勳	200	葉王秀芳	2,500
溫瑞美	2,000	溫永生	5,000	施慎微	1,000	某確類乙書義賣	2,550
康文榮	6,000	溫瑞美	2,500	徐吳雄	2,500	Polo衫義賣	1,000
施○○	2,000	鄭宏志	10,000	彭慧雅	2,550	在傳鐘乙書義賣	1,128
						田榮道 陳美華	5,000
						慎書+手冊義賣	1,905
						倍增使命型教會乙書義賣	4,000
						內壠得勝靈糧堂(慎書+敬祖手冊義賣)	400
						基督教會新埔靈糧堂(溫院長講道謝禮)	2,000
						基督教台灣信義會善牧堂(出椰林乙書義賣)	1,900
						基督教台灣信義會善牧堂(溫院長講道謝禮)	2,000
						基督教台灣崇真會內埔崇真堂(出椰林乙書義賣)	2,350
						基督教浸禮聖經會台北會幕堂(出椰林乙書義賣)	5,700
						利息轉入(113+114年度)	679,494

<b>耕心園專款 \$7,500</b>				<b>客家培植專款 \$1,000</b>			
田榮道 陳美華	1,800	田榮道 陳美華	3,700	湯秀晴	2,000	基督教中華聖潔會新屋活水泉教會	
						1,000	

<b>發展基金 \$3,331,197</b>							
林義捷	10,000	林政廷	10,000	康主霖	12,000	溫永生	24,000
涂百見(CHMOA, USD103,600)				3,266,197	基督教浸禮聖經會林口會幕堂(溫院長講道謝禮)		3,000
						溫永生(台東講道謝禮)	
						6,000	

<b>專款收支月報表</b>						<b>經常費收支月報表</b>	
專款科目	115年預算	上期餘絀	當月收入	當月支出	累計餘額	科目	金額
設備修繕與購置專款	1,000,000	(2,079)	19,000	55,981	(39,060)	115年預算	\$16,560,000
國內神學生助學金(含何浩伉儷獎學金和黎盛榕教博獎學金)	700,000	3,798,792	68,762	12,500	3,855,054	上期餘絀	68,907
海外神學生獎助學金(含何浩、王德貞伉儷獎學金)	400,000	530,752	168,305	105,000	594,057	當月收入	1,153,331
圖書專款	700,000	10,554	2,100	106,792	(94,138)	當月支出	1,448,219
宣教與拓植專款(含跨文化宣教獎學金300萬)	2,000,000	4,095,041	297,885	269,141	4,123,785	本期餘額	(225,981)
戊菊關懷專款	50,000	340,790	13,581	184,400	169,971		
基督教與客家文化研究專款	100,000	1,907,996	171,811	25,055	2,054,752		
擴建專款	30,000,000	53,013,105	909,527	29,120	53,893,512		
客家培植專款	600,000	1,927,146	1,000	56,540	1,871,606		
耕心園專款	20,000	141,205	7,500	350	148,355		
發展基金		14,681	3,331,197		3,345,878		

註：擴建專款已收奉獻 \$53,893,512 無息借款 \$15,592,000 合計 \$70,135,512

## 台灣本地為本院奉獻的管道

- 劃撥帳號與信用卡：請使用每期簡訊所附印的表格。
- 支票：抬頭請寫「財團法人桃園市基督教客家神學宣教院」，並請在用途上註明：為客神奉獻。
- 銀行電匯：請匯入本院台灣土地銀行的帳戶：
  - 抬頭名稱：財團法人桃園市基督教客家神學宣教院 (Christian Hakka Seminary)
  - 銀行名稱：臺灣土地銀行 (代號005) - 石門分行
  - 帳戶號碼：015 - 001 - 08249 - 1  
匯款後請將匯款單據傳真、註明帳號末五碼，並註明姓名、電話、地址或來電 (886-3-411-6253#128) 或line告知上述資料，以利建檔及寄發收據。
- 台灣行動支付：您可以選擇您往來銀行 (可綁定金融卡或信用卡) 的「行動銀行」APP或下載「台灣行動支付」APP然後掃描右側的「台灣Pay QR Code」，完成後請將交易完成的畫面分享到 winwang.fang@gmail.com。



38644842

## 海外為本院奉獻的管道

- 美國的奉獻者若要抵稅收據，因奉獻給台灣財團法人的金額不適用於美國抵稅。若需要美國抵稅優惠，請支持我們在美國的宣教夥伴。支票抬頭請寫宣教夥伴之名稱，並請註明：「為台灣客家宣教神學院」。
- 我們目前有下列在美國的宣教夥伴：
- 大波士頓台灣基督長老教會 (Taiwan Presbyterian Church

- of Greater Boston, 簡稱TPCGB)，支票抬頭請寫：Taiwan Presbyterian Church of Greater Boston或TPCGB，並請註明：『為台灣客家宣教神學院』奉獻，地址請寄：TPCGB, 34 Alder Street, Waltham, MA 02453林莉玫長老收。有任何有關奉獻的問題或需銀行電匯資料可與林莉玫長老連絡～聯絡電話：(617) 410-6336，電郵：lihwenlin@yahoo.com。
- LAMP-Mission Taiwan (台宣) (www.missionharmony.org)，支票抬頭請寫：LAMP-Mission Taiwan, for (用途)：CHS，地址請寄：1909 Thomas Rd #100, Fort Worth, TX 76117溫正祥弟兄 (John Wen) 收，連絡電話：817-888-2183，電郵信箱：johnwentx@yahoo.com
  - 美國客家宣教福音協會 (簡稱美國客福)：支票抬頭請寫：Christian Hakka Mission of America (CHMOA) for (用途)：CHS，地址請寄：136 White Oak Dr. Arcadia CA 91006 黃嘉永 (Charles Hwang) 收，Zelle 奉獻 hakkamissionusa@gmail.com 用途註明 for CHS

- 海外各地若不需要抵稅收據者，可直接寄支票至本院台灣地址 (325桃園市龍潭區新原路82號)，抬頭請寫：財團法人桃園市基督教客家神學宣教院；或直接以銀行電匯方式，入本院台灣土地銀行的帳戶：
  - 抬頭名稱：財團法人桃園市基督教客家神學宣教院 (Christian Hakka Seminary)
  - 銀行名稱：LAND BANK OF TAIWAN-SHIHMEN BRANCH
  - SWIFT Code：LBOTTWTP015
  - 帳戶號碼：015 - 101 - 01740 - 8
 電匯後，請來電 (886-3-411-6253#128) 或來信告知並說明，願上帝賜福您愛心的支持與奉獻。

## 信用卡授權書

客神聯絡人：徐吳雄 處長 TEL: (03) 411-6253 #125 FAX: (03) 411-6387

姓名：\_\_\_\_\_

性別：男 女

生日：\_\_\_\_\_年\_\_\_\_\_月\_\_\_\_\_日

聯絡電話：\_\_\_\_\_

電子信箱：\_\_\_\_\_

聯絡地址：\_\_\_\_\_

\_\_\_\_\_

\_\_\_\_\_

奉獻種類：為客神奉獻

經常費 客神之友 擴建專款

其他用途：\_\_\_\_\_

信用卡卡別  VISA  MASTER  JCB

信用卡卡號：\_\_\_\_\_ - \_\_\_\_\_ - \_\_\_\_\_ - \_\_\_\_\_

有效期限：\_\_\_\_\_月\_\_\_\_\_年

消費日期：\_\_\_\_\_年\_\_\_\_\_月\_\_\_\_\_日

單筆奉獻：\_\_\_\_\_元

定期奉獻：每月\_\_\_\_\_元

自即日起，至本人通知結束為止。

即日起，至\_\_\_\_\_年\_\_\_\_\_月止。

簽名：\_\_\_\_\_ (同信用卡上簽名)

收據寄發：年度收據 按次收據

奉獻徵信：徵信匿名

98-04-43-04 郵政劃撥儲金存款單

帳號	5	0	4	1	6	8	8	1	金額	仟	佰	拾	萬	仟	佰	拾	元
									新台幣								
									(小寫)								

通訊欄 (限與本文存款有關事項)

戶名：財團法人桃園市基督教客家神學宣教院

寄款人：\_\_\_\_\_

姓名：\_\_\_\_\_

通訊處：\_\_\_\_\_

電話：\_\_\_\_\_

經辦局收款戳

性別：男 女

生日：民國\_\_\_\_\_年\_\_\_\_\_月\_\_\_\_\_日

一、為經常費奉獻

基甸勇士 (3000元以上)：\_\_\_\_\_元

客神之友 (2999元以下)：\_\_\_\_\_元

二、為專款奉獻

設備修繕與購置專款：\_\_\_\_\_元

擴建專款：\_\_\_\_\_元

國內助學金：\_\_\_\_\_元

圖書專款：\_\_\_\_\_元

客家培植專款：\_\_\_\_\_元

宣教與拓植專款：\_\_\_\_\_元

海外神學生獎助學金：\_\_\_\_\_元

耕心園：\_\_\_\_\_元

◎寄款人請注意背面說明

◎本收據由電腦印錄請勿填寫

## 郵政劃撥儲金存款收據

收款帳號戶名

存款金額

電腦紀錄

經辦局收款戳

虛線內備供機器印錄用請勿填寫

- 三、收據請 按次 按年寄發
- 四、徵信錄 匿名 其他